

Orçamento de Conexão

À MUNICIPIO DE TIMBO

patrimonio@timbo.sc.gov.br

Tel: +55(47)33807090 / Cel: +55(47)988902772

Em resposta à sua solicitação nº 8043016943, informamos que foi elaborado este Orçamento de Conexão com as condições, custos e prazos para a conexão ao sistema elétrico da Celesc Distribuição S.A., doravante denominada Celesc D. Este documento possui validade até **29/09/2025**.

Dados do Protocolo

Protocolo:	8043016943	Nota PS:	400791698	Unidade Consumidora:	
Ofício:		Data de Emissão:	31/07/2025	Validade do Orçamento:	60 dias

Endereço de Atendimento

Logradouro:	ISRAEL			Número:	S/N
Complemento:	POSTE 01	Bairro:	NACOES - TBO		
Cidade:	TIMBO	CEP:	89120-000	UF:	SC
Ponto de Referência:	proximo nº 176				
Posto de Atendimento:					

Resumo das Características do Empreendimento

Tensão Nominal:	Tensão de Contrato / Fornecimento:	0.38
	Existente	Total
Carga Instalada [kW]		0.00
Demanda [kW]		0.0000000
Demanda Ponta [kW]		0.0000000
Demanda Fora Ponta [kW]		0.0000000
Potência Instalada de Geração [kW]		
Demanda de Geração [kW]		0.0000000

Enquadramento Tarifário

Classe:		Grupo/Subgrupo:	
Resolução Homologatória:	REH. 3094/2022	Modalidade Tarifária:	



Pendências de Obra na rede de distribuição

Descrição da Obra:	DESLOCAMENTO DE REDE – CUSTO CLIENTE	
Resumo do Orçamento		
Valor Líquido da Obra:		R\$ 10.436,69
Encargo de Responsabilidade da Distribuidora - (ERD):		R\$ 0
Participação Financeira da Distribuidora (Execução Celesc):		R\$ 0
Participação Financeira do Consumidor (Execução Consumidor):		R\$ 10.436,69
Valor Máximo de Devolução ao Consumidor:		R\$ 0
Prazo Regulatório:		800 dias

É necessário utilizar os canais de atendimento para aceitar este orçamento de conexão e dar continuidade às obras e serviços necessários no sistema de distribuição.

Resumo das instalações particulares que exigem contato do cliente ou responsável técnico com a Celesc

É necessário que o responsável utilize o Portal Técnico para submeter a documentação necessária para a conexão.

Relação de Licenças e Autorizações

--



1. Obras de Responsabilidade da Distribuidora

Para o atendimento da solicitação é necessário realizar uma obra de DESLOCAMENTO DE REDE – CUSTO CLIENTE, sendo os custos enquadrados como RESPONSABILIDADE FINANCEIRO CONSUMIDOR.

A tabela abaixo apresenta os custos globais das obras a serem realizadas na rede de distribuição da Celesc D:

1.1 Custos Globais das Obras na Rede de Distribuição

Item	Descrição	Valor
1	Total dos Materiais a Instalar	R\$ 3.049,04
2	Total de Mão de Obra	R\$ 7.387,65
3	Valor Líquido da Obra	R\$ 10.436,69
4	Encargo de Responsabilidade da Distribuidora - (ERD)	R\$ 0,00
5	Participação Financeira da Distribuidora	R\$ 0,00
6	Participação Financeira do Consumidor	R\$ 10.436,69
7	Valor Máximo de Devolução ao Consumidor	R\$ 0,00

Para esta conexão, o prazo de execução das obras na rede de distribuição é de 800 dias contados a partir da assinatura do contrato e do pagamento da participação financeira do consumidor (se houver), conforme estabelecido no Art. 88 da Ren. 1000/2021 da ANEEL.

1.3 Prazo de Execução:

O prazo de execução das obras é de 800 dias, em cumprimento ao estabelecido no Art. 88 da Ren 1000/2021 da ANEEL.

1.4 Opções de Execução:

Pela Distribuidora

Nessa opção, o consumidor deverá assinar o **CONTRATO DE EXECUÇÃO DE OBRA PELA CELESC** e realizar o pagamento dos custos de sua responsabilidade, quando houver, de acordo com as Instruções Normativas I-322.0010 - Participação Financeira e I-320.0004 Parcelamento de Débito no Fornecimento de Energia Elétrica da Celesc D.

Pelo Consumidor

Nessa opção, o consumidor pode executar a obra com terceiro legalmente habilitado, previamente qualificado, com registro no conselho de classe competente e com Cadastro de Homologação Técnica de Empreiteira (CHTE) aprovado junto a Celesc D, conforme prevê o Art. 111 da Ren. 1000/2021 da ANEEL.

Deverá assinar o **CONTRATO DE EXECUÇÃO DE OBRA E INCORPORAÇÃO PELO CONSUMIDOR** e observar os requisitos técnicos e legais normatizados pela Celesc D.

A concessionária tem um prazo máximo de até 30 (trinta) dias para informar ao interessado o resultado do comissionamento (inspeção e recebimento) das obras executadas após a solicitação do interessado, indicando as eventuais ressalvas e, ocorrendo reprovação, os respectivos motivos e as providências corretivas necessárias.

- I. Nos casos de obras com participação financeira integral ou parcial da distribuidora, o consumidor pode aportar recursos visando antecipar a execução da obra. Nestes casos o prazo para reembolso é de até 90 (noventa) dias após a data de aprovação do comissionamento da obra, devidamente corrigido de acordo com o Índice Nacional de Preços ao Consumidor Amplo (IPCA), acrescidos de juros à razão de 0,5% (meio por cento) ao mês pro rata die, conforme prevê o artigo 114 da Ren. 1000/2021 da ANEEL e estabelecido na Instrução Normativa I-322.0010 da Celesc D.



2. Alternativas Avaliadas para Conexão

A alternativa de conexão aplicada para elaboração deste Orçamento de Conexão considera a aplicação do critério de mínimo custo global e as condições solicitadas pelo interessado, observadas as características da instalação e a manutenção do serviço adequado aos consumidores e demais usuários. Nas alternativas avaliadas não foram incluídas quaisquer obras no sistema elétrico que não sejam necessárias para a realização desta conexão.

Em caso de atendimento com ramal de conexão aéreo, o ponto de conexão localiza-se no limite da via pública com o imóvel onde estão localizadas as instalações, salvo nos casos excepcionais dispostos no Art. 25 da Ren. 1000/2021 da ANEEL.

3. Sistema de Distribuição e Ponto de Conexão

A conexão na rede de distribuição é realizada por meio de para fornecimento de energia tipo no alimentador TBO07.

Em caso de atendimento com ramal de conexão aéreo, o ponto de conexão localiza-se no limite da via pública com o imóvel onde estão localizadas as instalações, salvo nos casos excepcionais dispostos no Art. 25 da Ren. 1000/2021 da ANEEL.

Em caso de atendimento com ramal de entrada subterrâneo, o ponto de conexão localiza-se na conexão desse ramal com a rede da Celesc D. Nesse caso, o consumidor declara optar por ser atendido utilizando ramal de entrada subterrâneo de sua responsabilidade e assume quaisquer custos associados à instalação e manutenção desse ramal, bem como as eventuais despesas futuras necessárias à adequação do ramal em consequência de alterações na rede de distribuição. Cabe ao consumidor a adequação técnica e a segurança do ramal de entrada subterrâneo, de modo a responder por eventuais danos a pessoas, bens ou ao sistema elétrico associados ao ramal e obter as autorizações prévias necessárias do poder público para a execução das obras de sua responsabilidade.

4. Instalação e Sistema de Medição para Faturamento

A Celesc D é responsável por instalar, operar, manter e arcar com a responsabilidade técnica e financeira dos medidores e demais equipamentos de medição para fins de faturamento na unidade consumidora. O consumidor é responsável pela custódia dos equipamentos fornecidos pela Celesc D para medição ou para acompanhamento da leitura, na qualidade de depositário a título gratuito, bem como pelos danos causados aos equipamentos de medição ou ao sistema elétrico da Celesc D, decorrentes de procedimento irregular ou deficiência técnica da unidade consumidora.

O consumidor deve pagar para a distribuidora a diferença de preço do sistema de medição e os custos de adaptação da rede, caso opte por conexão bifásica ou trifásica e a carga instalada ou potência requerida pela unidade consumidora seja menor que a estabelecida na Norma da Celesc D, disponível no endereço <https://celesc.com.br/padrao-de-entrada#normas>.

O consumidor deve permitir o livre acesso da Celesc D ao sistema de medição e aos dados medidos. As marcas de selagem (lacres) do sistema de medição, caixas e cubículos somente podem ser rompidas pela Celesc D.

5. Sistemas de Proteção

5.1 Requisitos de Proteção para Conexão de Geração Distribuída

Os sistemas de proteção da central geradora devem observar os requisitos da Instrução Normativa I-432.0004 da Celesc D, disponível no endereço <https://celesc.com.br/conexao-de-micro-ou-minigerador>. É responsabilidade do acessante a proteção dos equipamentos da central geradora e das instalações de conexão.



A Celesc D não se responsabilizará por danos ocorridos em geradores, inversores, controladores, ou outros equipamentos da central geradora e instalações de conexão, que venham a ocorrer por motivo de defeito, falta, excesso de corrente de sequência negativa, surto atmosférico ou outras perturbações do sistema elétrico. O acessante é responsável pelo desempenho de seu sistema de proteção, respondendo integralmente pela energização acidental ou deficiência técnica que ofereça risco de dano a pessoas, bens ou ao funcionamento do sistema elétrico.

6. Atendimento e Relacionamento Operacional

6.1 Canais para Atendimento Comercial

- Consumidores do grupo B: 0800 048 0120 ou lojas de atendimento presencial (<https://www.celesc.com.br/fale-conosco/locais-e-horarios-de-atendimento>).

- Consumidores do grupo A: Acesse nossa página e preencha o formulário de contato no endereço <https://www.celesc.com.br/grupo-a>.

6.2 Relacionamento Operacional

As principais condições para operação segura e ordenada das instalações elétricas interligando o sistema de microgeração ao sistema de distribuição de energia elétrica da Celesc D constam no Relacionamento Operacional anexo a este Orçamento de Conexão.

7. Classificação de Atividade e Tarifas Aplicáveis

A atividade , desenvolvida na instalação, tem enquadramento na classe de consumo e subclasse , para a qual aplica-se as tarifas das modalidades do subgrupo , com tarifa :

De acordo com a Resolução Homologatória da ANEEL vigente na data de emissão deste Orçamento de Conexão, as tarifas de aplicação são as seguintes:

Categ. Tarifária	Modalidade Tarifária	Grandeza	Posto tarifário horário	R\$/kW	R\$/kWh
	Demanda		Único	0.00000000	
			Ponta	0.00000000	
			Fora ponta	0.00000000	
			GD		
	Consumo		Ponta		0.00000000
			Fora Ponta		0.00000000
			Intermediário		0.00000000
Não se Aplica				0.00000000	

Outras tarifas homologadas podem ser consultadas diretamente no site da Celesc no endereço www.celesc.com.br/tarifas-de-energia.

8. Limites e Indicadores de Continuidade

O ponto de conexão faz parte do conjunto ANEEL . Neste conjunto elétrico, conforme a Resolução Homologatória da ANEEL vigente na data de emissão deste Orçamento de Conexão, os limites dos indicadores individuais de continuidade são os seguintes:

DIC mensal (horas)	FIC mensal (interrupções)	DMIC mensal (horas)	DICRI por evento (horas)
20	7	15	26



9. Relação dos Contratos a Serem Celebrados

10. Obras e Instalações de Responsabilidade do Consumidor

O consumidor deve instalar e construir, adequar e/ou manter a entrada de energia conforme Norma da Celesc D, disponível no endereço <https://celesc.com.br/padrao-de-entrada#normas>.

As caixas, quadros, painéis ou cubículos destinados a instalação de medidores, transformadores de medição e outros aparelhos da distribuidora, necessários à medição e proteção dessas instalações, devem estar situados de modo que seja possível o acesso livre e irrestrito para a Celesc D, em local de livre e fácil acesso, em condições adequadas de iluminação, ventilação e segurança. Na hipótese de alteração da edificação que possa tornar insatisfatória a localização desses equipamentos, o consumidor deve solicitar previamente a alteração da conexão junto a Celesc D e realizar a adequação da instalação.

Os materiais utilizados na entrada de energia devem atender às especificações da Celesc D, do INMETRO, da ABNT e, na ausência destas, às exigências dos órgãos oficiais competentes e normas internacionais. Deve ser observado nas normas aplicáveis quanto a obrigatoriedade de utilizar materiais certificados e homologados pela Celesc D. A relação de fabricantes homologados pode ser consultada no endereço <https://celesc.com.br/especificacao-de-equipamentos-e-materiais>.

É responsabilidade do consumidor manter a adequação técnica e segurança de suas instalações, caso contrário, o fornecimento de energia elétrica poderá ser suspenso.

É vedada a extensão ou interligação, ainda que momentânea, de qualquer parte das instalações elétricas de uma unidade consumidora às áreas ou instalações de outra unidade consumidora. Se constatado fornecimento de energia elétrica a terceiros, havendo impossibilidade técnica para interromper a interligação, a Celesc D suspenderá imediatamente o fornecimento de energia elétrica à instalação da qual provenha a interligação.

10.1 Instalação de Geração Distribuída

O consumidor declara a conexão de central geradora na modalidade conforme as seguintes características:

Fonte de Geração	
Potência Instalada do Sistema de Geração (kW)	

O proprietário está excepcionalmente autorizado alterar a central geradora sem prévia liberação da Celesc D exclusivamente em caso de substituição de equipamento por outro idêntico (de mesmo fabricante, modelo e características técnicas).

O acessante compromete-se a garantir a segurança e o acesso livre e irrestrito às equipes da Celesc D em caso de eventual necessidade de inspeção das instalações e equipamentos da central geradora. A conexão da central geradora não deve comprometer a segurança das equipes de manutenção e a operação do sistema elétrico da Celesc D, de modo a adotar todas as medidas preventivas de controle de risco elétrico e outros riscos adicionais. O acessante possui integral responsabilidade pela manutenção corretiva e preventiva periódica de todas as instalações e equipamentos de sua propriedade até o ponto de conexão com a rede da Celesc D.

O sistema de geração deve permanecer desligado até que seja realizada a vistoria por parte da Celesc D e a instalação do medidor bidirecional de energia.

A Celesc D reserva-se o direito de reprovar a vistoria caso as características da central geradora não estejam em conformidade com este Orçamento de Conexão, inclusive nos casos em que os dados de placa dos equipamentos declarados pelo projetista não forem idênticos aos encontrados no local da instalação.



10.2 Instalação de Gerador Particular de Emergência

O consumidor declara não haver instalação de gerador particular de emergência. É vedada a instalação de gerador sem a prévia autorização da Celesc D, sob o risco de danos a pessoas, bens ou ao funcionamento do sistema elétrico. Em caso de instalação de gerador particular de emergência, o consumidor deve solicitar previamente a alteração da conexão junto a Celesc D. A instalação de gerador particular deve observar a Instrução Normativa I-321.0028, disponível no endereço .

11. Necessidade de Instalação de Equipamentos de Correção ou Implementação de Ações de Mitigação

O consumidor declara não haver equipamento ou carga na instalação que possa provocar perturbações no sistema de distribuição, de modo que não é prevista a instalação de equipamento de correção ou implementada ação de mitigação.

12. Equipamentos ou Cargas que podem Provocar Distúrbios ou Danos

A relação das cargas que podem provocar perturbações no sistema de distribuição consta na Norma da Celesc D, disponível no endereço <https://celesc.com.br/padrao-de-entrada#normas>. Em caso de instalação de novas cargas indicadas como potencialmente perturbadoras, o consumidor deve solicitar previamente a alteração da conexão junto a Celesc D.

13. Alteração de Contratos

§ 1º Caso seja possível o atendimento com restrições operativas até a conclusão das obras, a distribuidora deve informar a viabilidade da conexão temporária, as restrições e o procedimento, conforme Capítulo III do Título II.





Informação de como proceder:

Informamos que a partir do recebimento do Orçamento de Conexão, o cliente deve encaminhar esse e-mail recebido para arblu.sppc@celesc.com.br, informando o número da nota PS que consta no Orçamento de Conexão, sinalizando seu interesse na execução da obra.

Embora no Orçamento de Conexão conste a necessidade de comparecer a uma Unidade de Atendimento da Celesc, esclarecemos que neste primeiro momento o atendimento será exclusivamente pelo e-mail arblu.sppc@celesc.com.br.

Segue exemplo onde encontrar o número de Nota PS, que fica na primeira página do orçamento de conexão:

 <p>Celesc Distribuição S.A.</p>			
Orçamento de Conexão			
À (Nome do Ciente)			
Tel:			
Em resposta à sua solicitação nº 800xxxxxxx, informamos que foi elaborado este Orçamento de Conexão com as condições, custos e prazos para a conexão ao sistema elétrico da Celesc Distribuição S.A., doravante denominada Celesc D. Este documento possui validade até XX/XX/2024 .			
Alteração de Conexão			
Dados do Protocolo			
Protocolo:	800xxxxxxx	Nota PS:	4007xxxxxx
Ofício:		Data de Emissão:	05/07/2024
		Unidade Consumidora:	xxxxxxx
		Validade do Orçamento:	60 dias



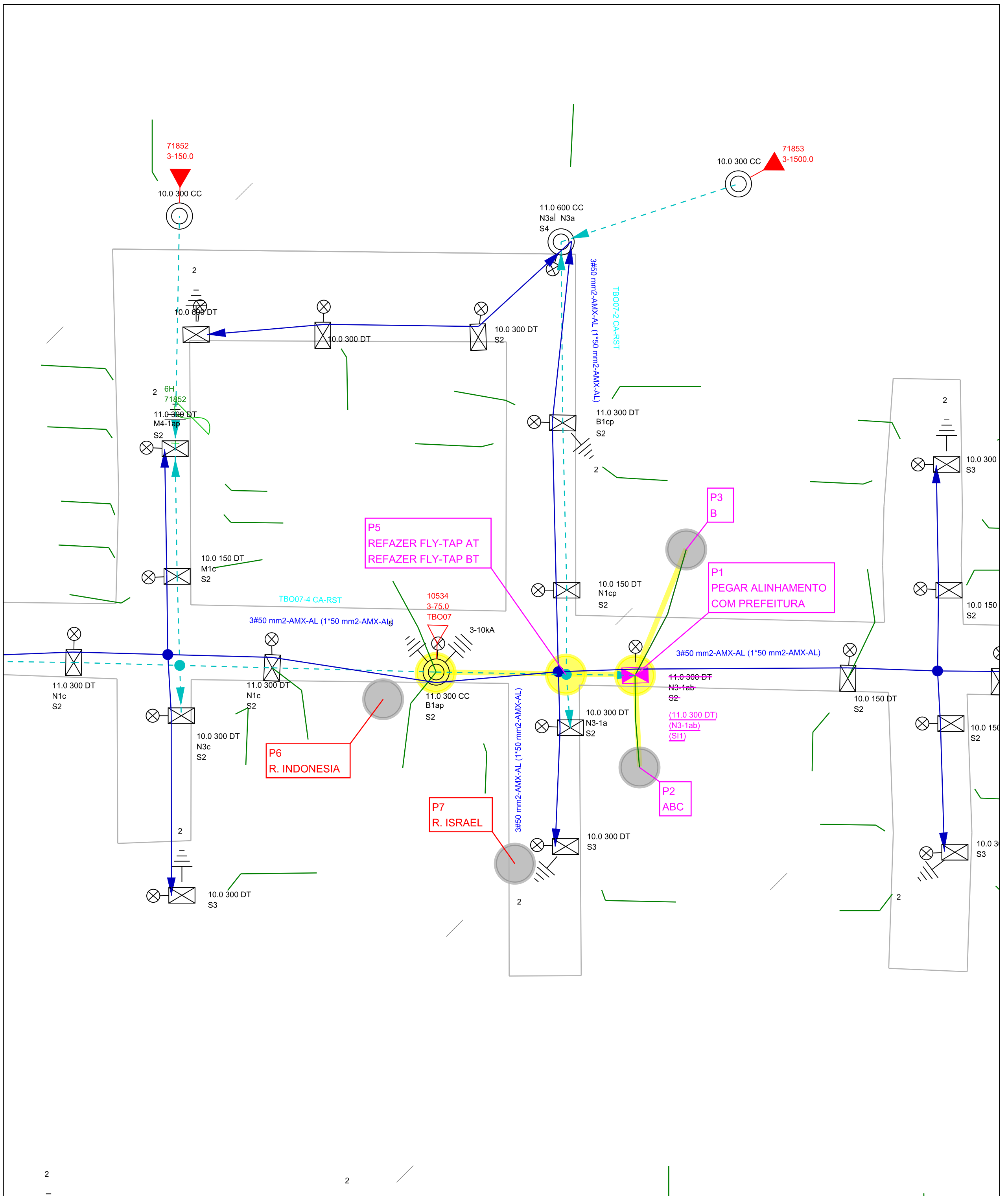

ESTE DOCUMENTO É UM ASSINADO ELETRÔNICO
 PARA CONFERÊNCIA DO SEU CONTEÚDO ACESSAR: <https://c4pm.com.br/p648016cd70d1>



	Obra REMOÇÃO E DESLOCAMENTO	Número Polígono FOLHA 01 / 01 A4	
Endereço INDONÉSIA - NACOES - TBO - TIMBO			
Interessado MUNICIPIO DE TIMBO		Nota PS: 000400791698	
Projetista C700361		N FU/ALIM: 10534 / TBO-07	
Digitalização: C700361		Escala 1:1000	Data 24/07/2025

Finalidade: 500 - DESLOCAMENTO DE REDE # CUSTO CLIENTE

NOTA PS nº: 400791698

Consumidor: MUNICIPIO DE TIMBO

Endereço da Obra: ISRAEL, S/N PT 01

Município: TIMBO

Bairro: NACOES - TBO

Eqpto. Referência: 13886

SERVIÇOS À INSTALAR
LINHA VIVA

Item	Cód.	Descrição	Unid	Preço Unit.	Quant.	Preço Total
1	653549	Apoio L.V. condução de inst. de poste	CJ	0,70	1,000	0,70
2	651461	DESLOCAMENTO DE PESSOAL	ULV	0,02	56,000	0,95
3	642031	Instalar Estrut N3,B3,M3,T3 -1 Cruzeta	CJ	1,70	1,000	1,70
4	645051	Instalar Flying-Tap/ Jumper/ Cruz. Aéreo	CJ	0,30	3,000	0,90
5	653578	Registro e acompanhamento	UN	0,10	1,000	0,10
Subtotal						4,35
Subtotal R\$						1.977,77

SERVIÇOS À INSTALAR
LINHA MORTA

Item	Cód.	Descrição	Unid	Preço Unit.	Quant.	Preço Total
1	300008	Abertura de Cava em Terreno Normal	UA	2,00	1,000	2,00
2	300141	ESCORA DE SUBSOLO DUPLA	UA	4,00	1,000	4,00
3	300247	INST. OLHAL P/ FIXAÇÃO DE CONDUTOR NEUTR	UA	0,50	2,000	1,00
4	300357	INSTALAÇÃO DE FLYING-TAP PRIMÁRIO OU SEC	UA	2,00	4,000	8,00
5	300178	Inst. conjunto grampo suspensão cb mult.	UA	1,00	1,000	1,00
6	653076	Inst. de Ilum. Pub. Especial (montada)	UA	2,00	1,000	2,00
7	300176	Inst. de aterramento temporário AT.	UA	1,01	1,000	1,01
8	300177	Inst. de aterramento temporário BT.	UA	0,38	1,000	0,38
9	300372	Instalação Poste Menor 12M Com Guindauto	UA	5,00	1,000	5,00
10	300319	Instalação de conector perfurante em BT	UA	0,20	3,000	0,60
11	300321	Instalação de conector tipo cunha	UA	0,30	1,000	0,30
12	650857	OPERAÇÃO DE CHAVE	UA	0,35	6,000	2,10
13	650855	RETENSIONAMENTO/RECONEXÃO DE RAMAL	UA	0,20	1,000	0,20
14	652150	SERVIÇO UTILIZAÇÃO SOFTWARE DE SEGURANÇA	UA	1,97	1,000	1,97
15	300741	SUBSTITUIÇÃO DE RAMAL DE LIGAÇÃO	UA	0,80	1,000	0,80
16	300753	Trans. mat. percurso 21 a 50 km p/kg	KG	0,38	0,741	0,28
17	300760	Transp poste inf 12m inf 1000dan 21-50KM	UA	1,61	1,000	1,61
Subtotal						32,25
Subtotal R\$						3.582,01

SERVIÇOS À RETIRAR
LINHA VIVA

Item	Cód.	Descrição	Unid	Preço Unit.	Quant.	Preço Total
1	653550	Apoio L.V. na condução de ret. de poste	CJ	0,50	1,000	0,50
2	642032	Retirar Estrut N3,B3,M3,T3 - 1 Cruzeta	CJ	0,90	1,000	0,90
3	645052	Retirar Flying-Tap/ Jumper/ Cruz. Aéreo	CJ	0,20	3,000	0,60
Subtotal						2,00
Subtotal R\$						909,32

SERVIÇOS À RETIRAR
LINHA MORTA

Item	Cód.	Descrição	Unid	Preço Unit.	Quant.	Preço Total
Subtotal						8,27
Subtotal R\$						918,55



SERVIÇOS À RETIRAR

LINHA MORTA

Item	Cód.	Descrição	Unid	Preço Unit.	Quant.	Preço Total
Item	Cód.	Descrição	Unid	Preço Unit.	Quant.	Preço Total
1	300595	RETIRADA DE ARMAÇÃO SECUNDÁRIA	UA	0,28	2,000	0,56
2	300644	RETIRADA DE FLYING-TAP PRIMÁRIO OU SECUN	UA	0,80	4,000	3,20
3	653054	Ret. de Ilum. Pub. Especial (montada)	UA	0,80	1,000	0,80
4	300658	Retirada Poste Menor 12m - Com Guindauto	UA	2,00	1,000	2,00
5	300753	Trans. mat. percurso 21 a 50 km p/kg	KG	0,39	0,259	0,10
6	300760	Transp poste inf 12m inf 1000dan 21-50KM	UA	1,61	1,000	1,61
Subtotal						8,27
Subtotal R\$						918,55

INFORMAÇÕES ADICIONAIS

QtdeTotal USC : 40,52	Qtde Total ULV : 6,35	
Valor Total USC R\$: 4.500,56	Valor Total ULV R\$: 2.887,09	Valor Total R\$: 7.387,65



Finalidade: 500 - DESLOCAMENTO DE REDE # CUSTO CLIENTE

NOTA PS nº: 400791698

Consumidor: MUNICIPIO DE TIMBO

Endereço da Obra: ISRAEL, S/N PT 01

Município: TIMBO

Bairro: NACOES - TBO

Eqpto. Referência: 13886

MATERIAL À INSTALAR

Item	Cód.	Descrição	Reserva:		Projeto:	
			Unid.	Preço Unit.	Quant.	Preço Total
1	23151	ABRACAIDEIRA PLASTICA 190X6-8MM PRETA	PEÇ	1,39	10,000	13,90
2	6153	ALCA PREF DISTR AC 4AWG 430MM LR	PEÇ	2,79	3,000	8,37
3	35032	ALCA PREF SERV AC ISOL 10/16MM2 330MM BR	PEÇ	1,12	2,000	2,24
4	1827	ARRUELA QUADRADA LISA ACO D18X38X38X3MM	PEÇ	0,52	6,000	3,12
5	34171	CABO MULTIPLEX AL 1X1X10+10MM2 0,6/1KV I	M	3,18	20,000	63,60
6	34254	CABO MULTIPLEX AL 3X1X50+35MM2 0,6/1KV	M	20,34	0,500	10,17
7	34255	CABO MULTIPLEX AL 3X1X70+50MM2 0,6/1KV	M	28,68	0,500	14,34
8	5275	CABO NU ALUM CA 7 FIOS 2AWG	KG	23,86	0,458	10,93
9	17032	CARTUCHO METALICO CALIBRE 22 AZUL	PEÇ	0,72	2,000	1,44
10	17031	CARTUCHO METALICO CALIBRE 22 VERMELHA	PEÇ	0,70	7,000	4,90
11	6466	CONEC CUNHA AL CB 1/0AWGX1/0AWG/50MM2 AZ	PEÇ	8,95	2,000	17,90
12	6467	CONEC CUNHA AL CB 1/0AWGX2AWG/35MM2 VM	PEÇ	4,27	1,000	4,27
13	6468	CONEC CUNHA AL CB 1/0AWGX4AWG/25MM2 VM	PEÇ	4,27	3,000	12,81
14	6469	CONEC CUNHA AL CB 1/0X6/16MM2-2X4/25MM2	PEÇ	4,36	3,000	13,08
15	6383	CONECTOR CUNHA RAMAL I-SIMETRICO CZ	PEÇ	6,01	1,000	6,01
16	6382	CONECTOR CUNHA RAMAL II-SIMETRICO VD	PEÇ	3,57	1,000	3,57
17	6381	CONECTOR CUNHA RAMAL III-SIMETRICO VM	PEÇ	2,36	3,000	7,08
18	18530	CONECTOR PIERC T 16-70MM2 D 1,5-6MM2	PEÇ	6,82	1,000	6,82
19	18531	CONECTOR PIERC T 16-70MM2 D 6-35MM2	PEÇ	10,99	4,000	43,96
20	18532	CONECTOR PIERC T 35-70MM2 D 35-70MM2	PEÇ	15,90	3,000	47,70
21	18534	CONECTOR PIERC T 50-120MM2 D 50-120MM2	PEÇ	17,70	6,000	106,20
22	18274	CONJ GRAMPO SUSPENSÃO 7,5 A 10,5 REDE BT	PEÇ	37,33	1,000	37,33
23	13600	CRUZETA TUBULAR ACO 90X90X2000MM	PEÇ	239,68	1,000	239,68
24	5264	FIO NU ALUM RECOZ 145DAN 4AWG AMARRAÇÃO	KG	29,78	0,090	2,68
25	14168	ISOLADOR ANC POLIMERICO 23,1KV	PEÇ	47,50	3,000	142,50
26	6183	MANILHA SAPATILHA ACO 20MM 5000DAN	PEÇ	10,00	3,000	30,00
27	2181	MAO FRANCESA PERF ACO 1010/1020 726MM	PEÇ	24,59	1,000	24,59
28	2242	OLHAL ACO PARA PARAFUSO 16MM 5000DAN	PEÇ	9,71	5,000	48,55
29	1620	PARAFUSO CAB QUAD ACO 7007 16X125X80MM	PEÇ	3,06	1,000	3,06
30	1666	PARAFUSO CAB QUAD ACO 7007 16X150X80MM	PEÇ	3,57	2,000	7,14
31	1670	PARAFUSO CAB QUAD ACO 7007 16X200X120MM	PEÇ	4,34	3,000	13,02
32	1625	PARAFUSO CAB QUAD ACO 7007 16X300X220MM	PEÇ	5,99	1,000	5,99
33	4807	POSTE CONCRETO DT 11M 300DAN 1 SEGM	PEÇ	1.865,47	1,000	1.865,47
34	4751	TORA EUCALIPTO PRESERVADO D200X1000MM	PEÇ	113,31	2,000	226,62
					Total R\$	3.049,04

MATERIAL À RETIRAR

Item	Cód.	Descrição	Ordem Desativação:			
			Unid.	Preço Unit.	Quant.	Preço Total
1	6153	ALCA PREF DISTR AC 4AWG 430MM LR	PEÇ	2,79	3,000	8,37
2	2271	ARMAÇÃO SECUNDARIA 2 ESTRIBOS 325X310MM	PEÇ	22,60	2,000	45,20
3	1827	ARRUELA QUADRADA LISA ACO D18X38X38X3MM	PEÇ	0,52	5,000	2,60
4	17926	CABO MULTIPLEX AL 3X1X50+50MM2 0,6/1KV I	M	28,32	0,500	14,16
5	5275	CABO NU ALUM CA 7 FIOS 2AWG	KG	23,87	0,416	9,93
6	13600	CRUZETA TUBULAR ACO 90X90X2000MM	PEÇ	239,68	1,000	239,68



MATERIAL À RETIRAR

MATERIAL À RETIRAR			Ordem Desativação:			
Item	Cód.	Descrição	Unid.	Preço Unit.	Quant.	Preço Total
7	5368	FIO ISOLADO CU 450/750V 10MM2 PRETO	M	9,32	20,000	186,40
8	14168	ISOLADOR ANC POLIMERICO 23,1KV	PEÇ	47,50	3,000	142,50
9	5013	ISOLADOR ROLDANA PORCELANA 45MM 600V	PEÇ	9,10	4,000	36,40
10	6183	MANILHA SAPATILHA ACO 20MM 5000DAN	PEÇ	10,00	3,000	30,00
11	2181	MAO FRANCESA PERF ACO 1010/1020 726MM	PEÇ	24,59	1,000	24,59
12	2242	OLHAL ACO PARA PARAFUSO 16MM 5000DAN	PEÇ	9,71	3,000	29,13
13	1620	PARAFUSO CAB QUAD ACO 7007 16X125X80MM	PEÇ	3,06	1,000	3,06
14	1666	PARAFUSO CAB QUAD ACO 7007 16X150X80MM	PEÇ	3,57	2,000	7,14
15	1670	PARAFUSO CAB QUAD ACO 7007 16X200X120MM	PEÇ	4,34	3,000	13,02
16	1625	PARAFUSO CAB QUAD ACO 7007 16X300X220MM	PEÇ	5,99	1,000	5,99
17	4807	POSTE CONCRETO DT 11M 300DAN 1 SEGM	PEÇ	1.865,47	1,000	1.865,47
					Total R\$	2.663,64

INFORMAÇÕES ADICIONAIS

Quant. Postes Inst.:	1	Quant. Trafos Inst.:	0	Peso Bruto Mat.Inst. (exceto postes):	91,835
Quant. Postes Ret.:	1	Quant. Trafos Ret.:	0	Peso Bruto Mat. Ret. (exceto postes):	32,124



Orçamento de Conexão

À MUNICIPIO DE TIMBO

patrimonio@timbo.sc.gov.br

Tel: +55(47)33807090 / Cel: +55(47)988902772

Em resposta à sua solicitação nº 8042643973, informamos que foi elaborado este Orçamento de Conexão com as condições, custos e prazos para a conexão ao sistema elétrico da Celesc Distribuição S.A., doravante denominada Celesc D. Este documento possui validade até **28/09/2025**.

Dados do Protocolo

Protocolo:	8042643973	Nota PS:	400791312	Unidade Consumidora:	
Ofício:		Data de Emissão:	30/07/2025	Validade do Orçamento:	60 dias

Endereço de Atendimento

Logradouro:	STA CATARINA			Número:	105
Complemento:	FRENTE	Bairro:	DOS ESTADOS - TBO		
Cidade:	TIMBO	CEP:	89120-000	UF:	SC
Ponto de Referência:					
Posto de Atendimento:					

Resumo das Características do Empreendimento

Tensão Nominal:	Tensão de Contrato / Fornecimento:	0.38
	Existente	Total
Carga Instalada [kW]		0.00
Demanda [kW]		0.0000000
Demanda Ponta [kW]		0.0000000
Demanda Fora Ponta [kW]		0.0000000
Potência Instalada de Geração [kW]		
Demanda de Geração [kW]		0.0000000

Enquadramento Tarifário

Classe:		Grupo/Subgrupo:	
Resolução Homologatória:	REH. 3094/2022	Modalidade Tarifária:	



Pendências de Obra na rede de distribuição

Descrição da Obra:	DESLOCAMENTO DE REDE – CUSTO CLIENTE	
Resumo do Orçamento		
Valor Líquido da Obra:		R\$ 8.109,34
Encargo de Responsabilidade da Distribuidora - (ERD):		R\$ 0
Participação Financeira da Distribuidora (Execução Celesc):		R\$ 0
Participação Financeira do Consumidor (Execução Consumidor):		R\$ 8.109,34
Valor Máximo de Devolução ao Consumidor:		R\$ 0
Prazo Regulatório:		800 dias

É necessário utilizar os canais de atendimento para aceitar este orçamento de conexão e dar continuidade às obras e serviços necessários no sistema de distribuição.

Resumo das instalações particulares que exigem contato do cliente ou responsável técnico com a Celesc

É necessário que o responsável utilize o Portal Técnico para submeter a documentação necessária para a conexão.

Relação de Licenças e Autorizações

--



1. Obras de Responsabilidade da Distribuidora

Para o atendimento da solicitação é necessário realizar uma obra de DESLOCAMENTO DE REDE – CUSTO CLIENTE, sendo os custos enquadrados como RESPONSABILIDADE FINANCEIRO CONSUMIDOR.

A tabela abaixo apresenta os custos globais das obras a serem realizadas na rede de distribuição da Celesc D:

1.1 Custos Globais das Obras na Rede de Distribuição

Item	Descrição	Valor
1	Total dos Materiais a Instalar	R\$ 2.275,82
2	Total de Mão de Obra	R\$ 5.833,52
3	Valor Líquido da Obra	R\$ 8.109,34
4	Encargo de Responsabilidade da Distribuidora - (ERD)	R\$ 0,00
5	Participação Financeira da Distribuidora	R\$ 0,00
6	Participação Financeira do Consumidor	R\$ 8.109,34
7	Valor Máximo de Devolução ao Consumidor	R\$ 0,00

Para esta conexão, o prazo de execução das obras na rede de distribuição é de 800 dias contados a partir da assinatura do contrato e do pagamento da participação financeira do consumidor (se houver), conforme estabelecido no Art. 88 da Ren. 1000/2021 da ANEEL.

1.3 Prazo de Execução:

O prazo de execução das obras é de 800 dias, em cumprimento ao estabelecido no Art. 88 da Ren 1000/2021 da ANEEL.

1.4 Opções de Execução:

Pela Distribuidora

Nessa opção, o consumidor deverá assinar o **CONTRATO DE EXECUÇÃO DE OBRA PELA CELESC** e realizar o pagamento dos custos de sua responsabilidade, quando houver, de acordo com as Instruções Normativas I-322.0010 - Participação Financeira e I-320.0004 Parcelamento de Débito no Fornecimento de Energia Elétrica da Celesc D.

Pelo Consumidor

Nessa opção, o consumidor pode executar a obra com terceiro legalmente habilitado, previamente qualificado, com registro no conselho de classe competente e com Cadastro de Homologação Técnica de Empreiteira (CHTE) aprovado junto a Celesc D, conforme prevê o Art. 111 da Ren. 1000/2021 da ANEEL.

Deverá assinar o **CONTRATO DE EXECUÇÃO DE OBRA E INCORPORAÇÃO PELO CONSUMIDOR** e observar os requisitos técnicos e legais normatizados pela Celesc D.

A concessionária tem um prazo máximo de até 30 (trinta) dias para informar ao interessado o resultado do comissionamento (inspeção e recebimento) das obras executadas após a solicitação do interessado, indicando as eventuais ressalvas e, ocorrendo reprovação, os respectivos motivos e as providências corretivas necessárias.

- I. Nos casos de obras com participação financeira integral ou parcial da distribuidora, o consumidor pode aportar recursos visando antecipar a execução da obra. Nestes casos o prazo para reembolso é de até 90 (noventa) dias após a data de aprovação do comissionamento da obra, devidamente corrigido de acordo com o Índice Nacional de Preços ao Consumidor Amplo (IPCA), acrescidos de juros à razão de 0,5% (meio por cento) ao mês pro rata die, conforme prevê o artigo 114 da Ren. 1000/2021 da ANEEL e estabelecido na Instrução Normativa I-322.0010 da Celesc D.



2. Alternativas Avaliadas para Conexão

A alternativa de conexão aplicada para elaboração deste Orçamento de Conexão considera a aplicação do critério de mínimo custo global e as condições solicitadas pelo interessado, observadas as características da instalação e a manutenção do serviço adequado aos consumidores e demais usuários. Nas alternativas avaliadas não foram incluídas quaisquer obras no sistema elétrico que não sejam necessárias para a realização desta conexão.

Em caso de atendimento com ramal de conexão aéreo, o ponto de conexão localiza-se no limite da via pública com o imóvel onde estão localizadas as instalações, salvo nos casos excepcionais dispostos no Art. 25 da Ren. 1000/2021 da ANEEL.

3. Sistema de Distribuição e Ponto de Conexão

A conexão na rede de distribuição é realizada por meio de para fornecimento de energia tipo no alimentador TBO04.

Em caso de atendimento com ramal de conexão aéreo, o ponto de conexão localiza-se no limite da via pública com o imóvel onde estão localizadas as instalações, salvo nos casos excepcionais dispostos no Art. 25 da Ren. 1000/2021 da ANEEL.

Em caso de atendimento com ramal de entrada subterrâneo, o ponto de conexão localiza-se na conexão desse ramal com a rede da Celesc D. Nesse caso, o consumidor declara optar por ser atendido utilizando ramal de entrada subterrâneo de sua responsabilidade e assume quaisquer custos associados à instalação e manutenção desse ramal, bem como as eventuais despesas futuras necessárias à adequação do ramal em consequência de alterações na rede de distribuição. Cabe ao consumidor a adequação técnica e a segurança do ramal de entrada subterrâneo, de modo a responder por eventuais danos a pessoas, bens ou ao sistema elétrico associados ao ramal e obter as autorizações prévias necessárias do poder público para a execução das obras de sua responsabilidade.

4. Instalação e Sistema de Medição para Faturamento

A Celesc D é responsável por instalar, operar, manter e arcar com a responsabilidade técnica e financeira dos medidores e demais equipamentos de medição para fins de faturamento na unidade consumidora. O consumidor é responsável pela custódia dos equipamentos fornecidos pela Celesc D para medição ou para acompanhamento da leitura, na qualidade de depositário a título gratuito, bem como pelos danos causados aos equipamentos de medição ou ao sistema elétrico da Celesc D, decorrentes de procedimento irregular ou deficiência técnica da unidade consumidora.

O consumidor deve pagar para a distribuidora a diferença de preço do sistema de medição e os custos de adaptação da rede, caso opte por conexão bifásica ou trifásica e a carga instalada ou potência requerida pela unidade consumidora seja menor que a estabelecida na Norma da Celesc D, disponível no endereço <https://celesc.com.br/padrao-de-entrada#normas>.

O consumidor deve permitir o livre acesso da Celesc D ao sistema de medição e aos dados medidos. As marcas de selagem (lacres) do sistema de medição, caixas e cubículos somente podem ser rompidas pela Celesc D.

5. Sistemas de Proteção

5.1 Requisitos de Proteção para Conexão de Geração Distribuída

Os sistemas de proteção da central geradora devem observar os requisitos da Instrução Normativa I-432.0004 da Celesc D, disponível no endereço <https://celesc.com.br/conexao-de-micro-ou-minigerador>. É responsabilidade do acessante a proteção dos equipamentos da central geradora e das instalações de conexão.



A Celesc D não se responsabilizará por danos ocorridos em geradores, inversores, controladores, ou outros equipamentos da central geradora e instalações de conexão, que venham a ocorrer por motivo de defeito, falta, excesso de corrente de sequência negativa, surto atmosférico ou outras perturbações do sistema elétrico. O acessante é responsável pelo desempenho de seu sistema de proteção, respondendo integralmente pela energização acidental ou deficiência técnica que ofereça risco de dano a pessoas, bens ou ao funcionamento do sistema elétrico.

6. Atendimento e Relacionamento Operacional

6.1 Canais para Atendimento Comercial

- Consumidores do grupo B: 0800 048 0120 ou lojas de atendimento presencial (<https://www.celesc.com.br/fale-conosco/locais-e-horarios-de-atendimento>).

- Consumidores do grupo A: Acesse nossa página e preencha o formulário de contato no endereço <https://www.celesc.com.br/grupo-a>.

6.2 Relacionamento Operacional

As principais condições para operação segura e ordenada das instalações elétricas interligando o sistema de microgeração ao sistema de distribuição de energia elétrica da Celesc D constam no Relacionamento Operacional anexo a este Orçamento de Conexão.

7. Classificação de Atividade e Tarifas Aplicáveis

A atividade , desenvolvida na instalação, tem enquadramento na classe de consumo e subclasse , para a qual aplica-se as tarifas das modalidades do subgrupo , com tarifa :

De acordo com a Resolução Homologatória da ANEEL vigente na data de emissão deste Orçamento de Conexão, as tarifas de aplicação são as seguintes:

Categ. Tarifária	Modalidade Tarifária	Grandeza	Posto tarifário horário	R\$/kW	R\$/kWh
	Demanda		Único	0.00000000	
			Ponta	0.00000000	
			Fora ponta	0.00000000	
			GD		
	Consumo		Ponta		0.00000000
			Fora Ponta		0.00000000
			Intermediário		0.00000000
Não se Aplica				0.00000000	

Outras tarifas homologadas podem ser consultadas diretamente no site da Celesc no endereço www.celesc.com.br/tarifas-de-energia.

8. Limites e Indicadores de Continuidade

O ponto de conexão faz parte do conjunto ANEEL . Neste conjunto elétrico, conforme a Resolução Homologatória da ANEEL vigente na data de emissão deste Orçamento de Conexão, os limites dos indicadores individuais de continuidade são os seguintes:

DIC mensal (horas)	FIC mensal (interrupções)	DMIC mensal (horas)	DICRI por evento (horas)
20	7	15	26



9. Relação dos Contratos a Serem Celebrados

10. Obras e Instalações de Responsabilidade do Consumidor

O consumidor deve instalar e construir, adequar e/ou manter a entrada de energia conforme Norma da Celesc D, disponível no endereço <https://celesc.com.br/padrao-de-entrada#normas>.

As caixas, quadros, painéis ou cubículos destinados a instalação de medidores, transformadores de medição e outros aparelhos da distribuidora, necessários à medição e proteção dessas instalações, devem estar situados de modo que seja possível o acesso livre e irrestrito para a Celesc D, em local de livre e fácil acesso, em condições adequadas de iluminação, ventilação e segurança. Na hipótese de alteração da edificação que possa tornar insatisfatória a localização desses equipamentos, o consumidor deve solicitar previamente a alteração da conexão junto a Celesc D e realizar a adequação da instalação.

Os materiais utilizados na entrada de energia devem atender às especificações da Celesc D, do INMETRO, da ABNT e, na ausência destas, às exigências dos órgãos oficiais competentes e normas internacionais. Deve ser observado nas normas aplicáveis quanto a obrigatoriedade de utilizar materiais certificados e homologados pela Celesc D. A relação de fabricantes homologados pode ser consultada no endereço <https://celesc.com.br/especificacao-de-equipamentos-e-materiais>.

É responsabilidade do consumidor manter a adequação técnica e segurança de suas instalações, caso contrário, o fornecimento de energia elétrica poderá ser suspenso.

É vedada a extensão ou interligação, ainda que momentânea, de qualquer parte das instalações elétricas de uma unidade consumidora às áreas ou instalações de outra unidade consumidora. Se constatado fornecimento de energia elétrica a terceiros, havendo impossibilidade técnica para interromper a interligação, a Celesc D suspenderá imediatamente o fornecimento de energia elétrica à instalação da qual provenha a interligação.

10.1 Instalação de Geração Distribuída

O consumidor declara a conexão de central geradora na modalidade conforme as seguintes características:

Fonte de Geração	
Potência Instalada do Sistema de Geração (kW)	

O proprietário está excepcionalmente autorizado alterar a central geradora sem prévia liberação da Celesc D exclusivamente em caso de substituição de equipamento por outro idêntico (de mesmo fabricante, modelo e características técnicas).

O acessante compromete-se a garantir a segurança e o acesso livre e irrestrito às equipes da Celesc D em caso de eventual necessidade de inspeção das instalações e equipamentos da central geradora. A conexão da central geradora não deve comprometer a segurança das equipes de manutenção e a operação do sistema elétrico da Celesc D, de modo a adotar todas as medidas preventivas de controle de risco elétrico e outros riscos adicionais. O acessante possui integral responsabilidade pela manutenção corretiva e preventiva periódica de todas as instalações e equipamentos de sua propriedade até o ponto de conexão com a rede da Celesc D.

O sistema de geração deve permanecer desligado até que seja realizada a vistoria por parte da Celesc D e a instalação do medidor bidirecional de energia.

A Celesc D reserva-se o direito de reprovar a vistoria caso as características da central geradora não estejam em conformidade com este Orçamento de Conexão, inclusive nos casos em que os dados de placa dos equipamentos declarados pelo projetista não forem idênticos aos encontrados no local da instalação.



10.2 Instalação de Gerador Particular de Emergência

O consumidor declara não haver instalação de gerador particular de emergência. É vedada a instalação de gerador sem a prévia autorização da Celesc D, sob o risco de danos a pessoas, bens ou ao funcionamento do sistema elétrico. Em caso de instalação de gerador particular de emergência, o consumidor deve solicitar previamente a alteração da conexão junto a Celesc D. A instalação de gerador particular deve observar a Instrução Normativa I-321.0028, disponível no endereço .

11. Necessidade de Instalação de Equipamentos de Correção ou Implementação de Ações de Mitigação

O consumidor declara não haver equipamento ou carga na instalação que possa provocar perturbações no sistema de distribuição, de modo que não é prevista a instalação de equipamento de correção ou implementada ação de mitigação.

12. Equipamentos ou Cargas que podem Provocar Distúrbios ou Danos

A relação das cargas que podem provocar perturbações no sistema de distribuição consta na Norma da Celesc D, disponível no endereço <https://celesc.com.br/padrao-de-entrada#normas>. Em caso de instalação de novas cargas indicadas como potencialmente perturbadoras, o consumidor deve solicitar previamente a alteração da conexão junto a Celesc D.

13. Alteração de Contratos

§ 1º Caso seja possível o atendimento com restrições operativas até a conclusão das obras, a distribuidora deve informar a viabilidade da conexão temporária, as restrições e o procedimento, conforme Capítulo III do Título II.





Informação de como proceder:

Informamos que a partir do recebimento do Orçamento de Conexão, o cliente deve encaminhar esse e-mail recebido para arblu.sppc@celesc.com.br, informando o número da nota PS que consta no Orçamento de Conexão, sinalizando seu interesse na execução da obra.

Embora no Orçamento de Conexão conste a necessidade de comparecer a uma Unidade de Atendimento da Celesc, esclarecemos que neste primeiro momento o atendimento será exclusivamente pelo e-mail arblu.sppc@celesc.com.br.

Segue exemplo onde encontrar o número de Nota PS, que fica na primeira página do orçamento de conexão:

 <p>Celesc Distribuição S.A.</p>			
Orçamento de Conexão			
À (Nome do Ciente)			
Tel:			
Em resposta à sua solicitação nº 800xxxxxxx, informamos que foi elaborado este Orçamento de Conexão com as condições, custos e prazos para a conexão ao sistema elétrico da Celesc Distribuição S.A., doravante denominada Celesc D. Este documento possui validade até XX/XX/2024 .			
Alteração de Conexão			
Dados do Protocolo			
Protocolo:	800xxxxxxx	Nota PS:	4007xxxxxx
Ofício:		Data de Emissão:	05/07/2024
		Unidade Consumidora:	xxxxxxx
		Validade do Orçamento:	60 dias



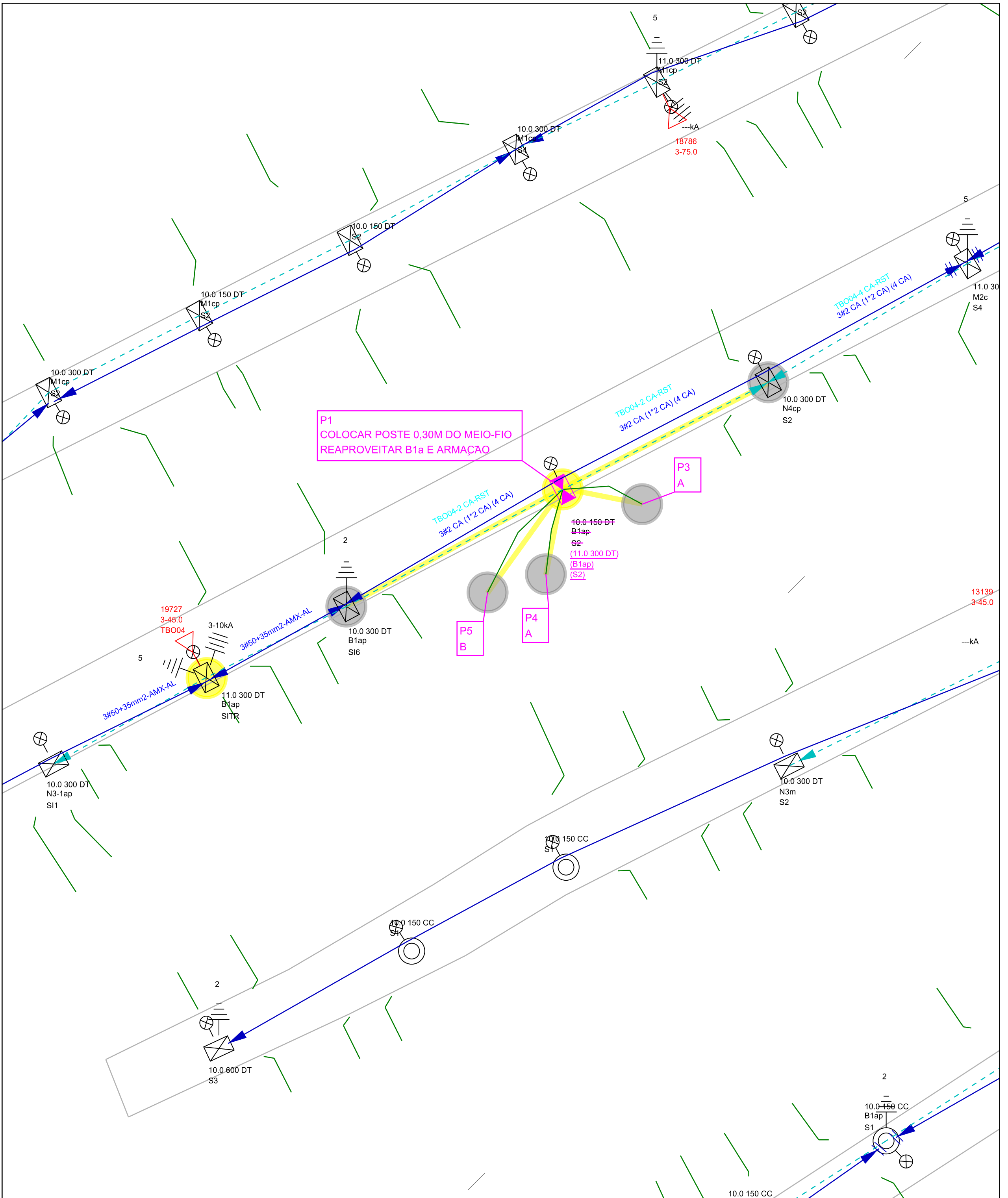

ESTE DOCUMENTO É ASSIMILADO EM 16/10/2025 08:03:03.00 - 03
 PARA CONFERÊNCIA DO SEU CONTEÚDO ACESSAR: https://c.aprim.com.br/648016c070d1



	Obra REMOÇÃO E DESLOCAMENTO	Número Polígono FOLHA 01 / 01 A4	
Endereço STA CATARINA - DOS ESTADOS - TBO - TIMBO			
Interessado MUNICIPIO DE TIMBO		Nota PS: 000400791312	
Projetista C700361		N FU/ALIM: 19727 / TBO-0	
Digitalização: C700361		Escala 1:1000	Data 24/07/2025

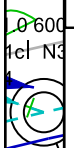

Finalidade: 500 - DESLOCAMENTO DE REDE # CUSTO CLIENTE

NOTA PS nº: 400791312

Consumidor: MUNICIPIO DE TIMBO

Endereço da Obra: STA CATARINA, 105 FR

Município: TIMBO

Bairro: DOS ESTADOS - TBO

Eqpto. Referência: 19727

SERVIÇOS À INSTALAR

Item	Cód.	Descrição	LINHA VIVA			
			Unid	Preço Unit.	Quant.	Preço Total
1	653549	Apoio L.V. condução de inst. de poste	CJ	0,70	1,000	0,70
2	651461	DESLOCAMENTO DE PESSOAL	ULV	0,02	50,000	0,85
3	642001	Instalar Estrut N1, B1, M1, T1	CJ	1,00	1,000	1,00
4	653578	Registro e acompanhamento	UN	0,10	1,000	0,10
Subtotal						2,65
Subtotal R\$						1.204,85

SERVIÇOS À INSTALAR

Item	Cód.	Descrição	LINHA MORTA			
			Unid	Preço Unit.	Quant.	Preço Total
1	300008	Abertura de Cava em Terreno Normal	UA	2,00	1,000	2,00
2	300141	ESCORA DE SUBSOLO DUPLA	UA	4,00	1,000	4,00
3	300134	Emenda c/ luva cb CA,Cu menor que 1/0AWG	UA	0,07	5,000	0,35
4	300291	INSTALAÇÃO DE ARMAÇÃO SECUNDÁRIA	UA	0,70	4,000	2,80
5	300327	INSTALAÇÃO DE ESPACADOR DE BT	UA	0,60	2,000	1,20
6	653076	Inst. de Ilum. Pub. Especial (montada)	UA	2,00	1,000	2,00
7	300176	Inst. de aterramento temporário AT.	UA	1,01	1,000	1,01
8	300177	Inst. de aterramento temporário BT.	UA	0,38	1,000	0,38
9	300372	Instalação Poste Menor 12M Com Guindauto	UA	5,00	1,000	5,00
10	650857	OPERAÇÃO DE CHAVE	UA	0,35	6,000	2,10
11	300582	RETENSIIONAMENTO DE CONDUTOR ,POR KM	KM	15,00	0,454	6,81
12	650855	RETENSIIONAMENTO/RECONEXÃO DE RAMAL	UA	0,20	3,000	0,60
13	652150	SERVIÇO UTILIZAÇÃO SOFTWARE DE SEGURANÇA	UA	1,97	1,000	1,97
14	300753	Trans. mat. percurso 21 a 50 km p/kg	KG	0,22	0,929	0,20
15	300760	Transp poste inf 12m inf 1000dan 21-50KM	UA	1,61	1,000	1,61
Subtotal						32,03
Subtotal R\$						3.557,57

SERVIÇOS À RETIRAR

Item	Cód.	Descrição	LINHA VIVA			
			Unid	Preço Unit.	Quant.	Preço Total
1	653550	Apoio L.V. na condução de ret. de poste	CJ	0,50	1,000	0,50
2	642002	Retirar Estrut N1, B1, M1, T1	CJ	0,50	1,000	0,50
Subtotal						1,00
Subtotal R\$						454,66

SERVIÇOS À RETIRAR

Item	Cód.	Descrição	LINHA MORTA			
			Unid	Preço Unit.	Quant.	Preço Total
1	300595	RETIRADA DE ARMAÇÃO SECUNDÁRIA	UA	0,28	4,000	1,12
2	653054	Ret. de Ilum. Pub. Especial (montada)	UA	0,80	1,000	0,80
3	300658	Retirada Poste Menor 12m - Com Guindauto	UA	2,00	1,000	2,00
Subtotal						5,55
Subtotal R\$						616,44



SERVIÇOS À RETIRAR**LINHA MORTA**

Item	Cód.	Descrição	Unid	Preço Unit.	Quant.	Preço Total
4	300753	Trans. mat. percurso 21 a 50 km p/kg	KG	0,28	0,071	0,02
5	300760	Transp poste inf 12m inf 1000dan 21-50KM	UA	1,61	1,000	1,61
Subtotal						5,55
Subtotal R\$						616,44

INFORMAÇÕES ADICIONAIS

QtdeTotal USC : 37,58	Qtde Total ULV : 3,65	Valor Total R\$: 5.833,52
Valor Total USC R\$: 4.174,01	Valor Total ULV R\$: 1.659,51	

ESTE DOCUMENTO FOI ASSINADO EM: 16/10/2025 08:03:03 -03
PARA CONFERENCIA DO SEU CONTEUDO ACESSAR: <https://c.ipm.com.br/pr64f8016c070d1>



Finalidade: 500 - DESLOCAMENTO DE REDE # CUSTO CLIENTE

NOTA PS nº: 400791312

Consumidor: MUNICIPIO DE TIMBO

Endereço da Obra: STA CATARINA, 105 FR

Município: TIMBO

Bairro: DOS ESTADOS - TBO

Eqpto. Referência: 19727

MATERIAL À INSTALAR

Item	Cód.	Descrição	Reserva:		Projeto:	
			Unid.	Preço Unit.	Quant.	Preço Total
1	1827	ARRUELA QUADRADA LISA ACO D18X38X38X3MM	PEÇ	0,52	7,000	3,64
2	6382	CONECTOR CUNHA RAMAL II-SIMETRICO VD	PEÇ	3,57	6,000	21,42
3	6381	CONECTOR CUNHA RAMAL III-SIMETRICO VM	PEÇ	2,36	2,000	4,72
4	6333	ESPACADOR VERTICAL RD SECUNDARIA 0,6/1KV	PEÇ	13,66	2,000	27,32
5	5264	FIO NU ALUM RECOZ 145DAN 4AWG AMARRACAO	KG	29,76	1,067	31,75
6	5627	FITA ALUMINIO EC-0 PROTECAO CB ALUMINIO	KG	83,20	0,275	22,88
7	6721	LUVA EMENDA COMP ALUM 2AWG CA	PEÇ	5,53	4,000	22,12
8	6720	LUVA EMENDA COMP ALUM 4AWG CA	PEÇ	2,36	1,000	2,36
9	1670	PARAFUSO CAB QUAD ACO 7007 16X200X120MM	PEÇ	4,34	1,000	4,34
10	1624	PARAFUSO CAB QUAD ACO 7007 16X250X170MM	PEÇ	5,20	6,000	31,20
11	1625	PARAFUSO CAB QUAD ACO 7007 16X300X220MM	PEÇ	5,99	2,000	11,98
12	4807	POSTE CONCRETO DT 11M 300DAN 1 SEGM	PEÇ	1.865,47	1,000	1.865,47
13	4751	TORA EUCALIPTO PRESERVADO D200X1000MM	PEÇ	113,31	2,000	226,62
Total R\$						2.275,82

MATERIAL À RETIRAR

Item	Cód.	Descrição	Ordem Desativação:			
			Unid.	Preço Unit.	Quant.	Preço Total
1	1827	ARRUELA QUADRADA LISA ACO D18X38X38X3MM	PEÇ	0,52	7,000	3,64
2	5264	FIO NU ALUM RECOZ 145DAN 4AWG AMARRACAO	KG	29,76	0,970	28,87
3	5627	FITA ALUMINIO EC-0 PROTECAO CB ALUMINIO	KG	83,20	0,250	20,80
4	1670	PARAFUSO CAB QUAD ACO 7007 16X200X120MM	PEÇ	4,34	5,000	21,70
5	1624	PARAFUSO CAB QUAD ACO 7007 16X250X170MM	PEÇ	5,20	4,000	20,80
6	4798	POSTE CONCRETO DT 10M 150DAN 1 SEGM	PEÇ	427,25	1,000	427,25
Total R\$						523,06

INFORMAÇÕES ADICIONAIS

Quant. Postes Inst.:	1	Quant. Trafos Inst.:	0	Peso Bruto Mat.Inst. (exceto postes):	66,633
Quant. Postes Ret.:	1	Quant. Trafos Ret.:	0	Peso Bruto Mat. Ret. (exceto postes):	5,065

